

Het Partijbestuur van de
PARTIJ VAN DE ARBEID
AMSTERDAM

Amsterdam, 25 mei 2005

Hierbij bied ik het rapport omtrent de jaarrekening 2004 van de Partij van de Arbeid aan.

De jaarrekening sluit met een voordelig saldo van **€ 393.000**, het voordelig saldo is toegevoegd aan het kapitaal.

In de jaarrekening is rekening gehouden met de te verwachten subsidieverhoging die voortvloeit uit het voorstel tot wijziging van de Wet subsidiëring politieke partijen, die per 1 januari 2004 in werking treedt.

De stand van zaken met betrekking tot de behandeling van het wetsvoorstel is, dat de Tweede Kamer heeft ingestemd met dit voorstel en dat het voorstel ter behandeling aan de Eerste Kamer is gezonden. De verwachting is dat de Eerste Kamer voor het zomerreces een besluit heeft genomen.

Daarna ontvangt u een bestedingsvoorstel over de extra verkregen subsidie over 2004 en 2005.

In de inleiding op de jaarrekening wordt in een aantal overzichten inzicht verschaft in:

1. Het resultaat over 2004: een voordelig saldo van **€ 393.000**.
2. Ontwikkeling van het ledental: een daling van 1,3%.
3. Overzicht van de baten en lasten: baten ruim 5 ton meer dan begroot, lasten iets minder dan begroot.
4. De financiële positie: de financiële positie is goed.
5. De giften van particuliere personen boven de € 500,00.

Op de hierna volgende pagina's, worden de hierboven genoemde overzichten toegelicht. Ten aanzien van overzicht 3 dient opgemerkt te worden, dat onderbestedingen op een aantal activiteiten het gevolg is van de inzet van medewerkers bij de campagne voor de Europese Verkiezingen.

Tot slot kan ik jullie mededelen dat de wijze waarop de jaarrekening tot nu toe wordt gepresenteerd de laatste is in deze vorm. De jaarrekening 2005 zal voldoen aan de richtlijnen van "organisaties zonder winststreven".

De accountant heeft een goedkeurende verklaring afgegeven.

Met vriendelijk groet,

Jan van der Moolen
Penningmeester

Rapport

Aan de leden van het partijbestuur
Partij van de Arbeid, Amsterdam
inzake de Jaarrekening 2004

Jaarrekening 2004

DOCUMENTATIECENTRUM
NEDERLANDSE POLITIEKE
PARTIJEN

Overzicht 2. ONTWIKKELING VAN HET LEDENTAL

De ontwikkeling van het ledental van de Partij is de afgelopen jaren als volgt:

	<u>ledental</u>	<u>Meer/ minder</u>
1 januari 2001	57.855	-5,2
1 januari 2002	57.374	-0,8
1 januari 2003	60.062	4,7
1 januari 2004	61.935	3,1
1 januari 2005	61.111	-1,3

Zoals uit deze tabel blijkt nam het ledental licht af met 824 leden, voor verdere informatie over het ledenverloop verwijs ik u naar het hoofdstuk: ledenwerving, ledenbehoud en communicatie.

Overzicht 3. OVERZICHT VAN DE BATEN EN LASTEN

De vergelijking tussen de begroting 2004 en de uitkomsten 2004 geeft het volgende beeld.

(in duizenden euro's)	Begroot	Uitkomsten	Meer/ minder
Baten			
Contributies	4.906	4.733	-173
Overheidssubsidie	2.322	3.254	932
Bijdrage fractieleden / CLB contributies / IMD	436	465	29
Renten	100	89	-11
Subsidie radio- en televisie-uitzendingen	52	0	-52
Opleidingen	35	43	8
Gezamenlijke projecten fractie	299	0,9	-298
Diverse baten	68	136	69
Totaal van de baten	<u>8.218</u>	<u>8.721</u>	<u>503</u>

Overzicht 1. RESULTAAT

(in duizenden euro's)

Baten	2004	2003	Meer/ minder
Contributies	4.733	4.717	15
Overheidssubsidie	3.254	1.932	1.322
Bijdrage IMD	103	66	37
Bijdrage fractieleden / CLB contributies	362	356	6
Renten	89	92	-3
Subsidie radio- en televisie-uitzendingen	0	68	-68
Opleidingen	43	48	-5
Diverse baten	137	260	-123
	<u>8.721</u>	<u>7.539</u>	<u>1.181</u>
Lasten	<u>8.328</u>	<u>7.198</u>	<u>1.129</u>
Voordelig saldo	<u><u>393</u></u>	<u><u>340</u></u>	<u><u>53</u></u>

Voor nadere specificaties verwijzen wij naar de bijlagen 2 en 3 bij dit rapport.

Contributies

Onderstaand een toelichting op de belangrijkste afwijkingen ten opzicht van het boekjaar 2003. De geringe toename van de contributieopbrengst is het gevolg van een besluit van het vorige PB in december 2003 om de contributies niet te verhogen. Bij dit besluit heeft het beleid van het kabinet Balkenende, om t.a.v. de lonen de "nullijn" te hanteren een rol gespeeld alsmede het voornemen van het kabinet om de overheidssubsidie te verhogen.

Overheidssubsidies

De overheidssubsidie nam toe t.o.v. 2003 met € 1.322.000.

Bijdrage Institute for Multiparty Democracy (IMD)

De verhoging van de bijdrage van het IMD is deels incidenteel en deels structureel. De structurele verhoging bedraagt ca. € 25.000.

Subsidie radio en televisie uitzendingen

De tijdelijke regeling met het ministerie van OCenW is per 31 december 2003 beëindigd. De subsidie voor radio en televisie-uitzendingen maakt vanaf het moment dat de nieuwe Wet subsidiëring politieke partijen in werking treedt (voorstel 1 januari 2004) deel uit van deze wet.

Diverse baten

De diverse baten namen conform gemaakte afspraken in 2004 af vanwege een lagere bijdrage van de fractie (zie hiervoor ook de toelichting bij tabel 3).

(in duizenden euro's)	Begroot	Uitkomsten	Meer/ minder
Lasten			
Partijbestuur	1.538	1.673	136
Human resource management	157	88	-68
Beleid en onderzoek	291	167	-124
Internationaal secretariaat	525	481	-44
Kenniscentrum	589	491	-98
Regionale partijorganisatie	1.949	1.921	-28
Permanente campagne	598	612	14
Opleidingen	337	304	-33
Ledenwerving	170	165	-5
Ledenbehoud	94	102	8
Partijpers	564	515	-50
ICT	323	542	219
Instellingen	1.084	1.267	183
	<u>8.218</u>	<u>8.328</u>	<u>110</u>
Saldo	<u>0</u>	<u>393</u>	<u>393</u>

Het positief saldo ten opzichte van de begroting kan als volgt worden toegelicht:

	€
Hogere inkomsten	503
Hogere uitgaven	110
	<u>393</u>

In bijlage 5 zijn de baten en lasten nader gespecificeerd.

In de vastgestelde begroting was een bedrag opgenomen van € 400.000 voor nog te ontwikkelen activiteiten. In vergadering van het partijbestuur van 7 juni 2004, is door het PB een bestedingsvoorstel voor deze € 400.000 vastgesteld. Dit bedrag is in tabel 3 verwerkt.

Baten

Contributies

Zoals al eerder opgemerkt in de toelichting bij overzicht 1, zijn de minderinkomsten uit contributies het gevolg van een besluit van het vorige PB om de contributies niet te verhogen. Met dit besluit was een bedrag van € 120.000 gemoeid, daarnaast is de opbrengst lager omdat het ledental in 2004 onder het geraamde gemiddelde van 61.500 leden ligt.



Overheidssubsidie

Zoals al in de aanbiedingsbrief is aangegeven is in de jaarrekening rekening gehouden met de te verwachten subsidie verhoging die voortvloeit uit het wetsvoorstel tot wijziging van de Wet subsidiëring politieke partijen. Inmiddels heeft de Tweede Kamer ingestemd met dit voorstel en is het wetsvoorstel aan de Eerste Kamer gezonden. De verwachting is dat de Eerste Kamer voor het zomerreces een besluit heeft genomen. Door rekening te houden met dit wetsvoorstel zijn de inkomsten uit overheidssubsidie voor de partij € 746.000 en voor het wetenschappelijk instituut € 164.000 hoger dan de inkomsten op basis van de oude subsidieregeling.

Subsidie radio en televisie uitzendingen

Zoals al eerder opgemerkt is de tijdelijke regeling met het ministerie van OCenW beëindigd. De subsidie voor radio en televisie-uitzendingen maakt voortaan deel uit van de Wet subsidiëring politieke partijen.

Gezamenlijke projecten fractie

De afgelopen jaren is gebleken dat het steeds moeilijker wordt gezamenlijke projecten, gezamenlijk te financieren. Om die reden is er voor gekozen om m.i.v. het begrotingsjaar 2005 aan de hand van de begroting te inventariseren waar gezamenlijke activiteiten aan de orde zijn. Aan de hand van deze inventarisatie worden financieringsafspraken gemaakt.

Diverse baten

Onder deze post zijn de opbrengsten opgenomen die het PB levert voor diensten (werkelijk gemaakte kosten) aan de Anne Vondeling Stichting. De meeropbrengst wordt vooral veroorzaakt door een positief saldo uit verkoop materialen, een uitgekeerd legaat en te veel betaalde WAO premies in voorgaande jaren.

Lasten

Algemeen

De onderbestedingen op een aantal afdelingen worden veroorzaakt, doordat de medewerkers werkzaam op deze afdelingen, zijn ingezet bij de campagne voor de Europese Verkiezingen. Een tweede oorzaak is het niet invullen van vacatures. Naast de onderbestedingen kennen we ook over meeruitgaven op een aantal posten. De toelichting op deze meeruitgaven is als volgt:

Partijbestuur

Per saldo bedragen de meeruitgaven € 136.000, dit bedrag is opgebouwd uit onderbestedingen en overbestedingen. In onderstaande cijferopstelling is aangegeven hoe het bedrag van € 136.000 op hoofdlijnen is opgebouwd:

Minderuitgaven

1.	Salarissen en sociale lasten	€	53.000
2.	Toevoeging aan kapitaal	€	95.000
3.	Congres	€	88.000
4.	Overige begrotingsposten	€	45.000
	Totaal minderuitgaven	€	281.000

Meeruitgaven

5.	Kosten voormalig internationaal secretaris	€	112.000
6.	Onvoorziene uitgaven	€	306.000
	Totaal meeruitgaven	€	418.000
	Per saldo meeruitgaven	€	137.000

Toelichting

- ad. 1. De minderuitgaven zijn het gevolg van het niet invullen van een opgenomen vacature.
- ad. 2. Doordat het kapitaal op het gewenste niveau is kon een toevoeging aan het kapitaal achterwege blijven.
- ad. 3. Door het niet doorgaan van het decembercongres in 2004 is een groot deel van de kosten niet uitgegeven.
- ad. 5. Als gevolg van verplichtingen uit de rechtspositieregeling voor bezoldigde bestuurders, bedragen de kosten aan de voormalig Internationaal Secretaris € 112.000.
- ad. 6. De post onvoorzien was begroot op € 30.000, de totale kosten bedragen uiteindelijk € 336.000. De meerkosten bedragen € 306.000. Dit bedrag is als volgt opgebouwd:

a.	Niet doorberekende kosten facilitair bedrijf.	€	80.000
b.	Meer salariskosten facilitair bedrijf	€	59.000
c.	Verhuizing naar Herengracht 105-107	€	122.000
d.	Meerkosten pensioennota	€	40.000
e.	Overige kosten	€	5.000
	Totaal	€	306.000

Toelichting op de post onvoorzien:

- a. Door het vorige PB is besloten om een deel van de kosten van het facilitair bedrijf door te berekenen op basis van het werkelijke beslag op deze afdelingen. Het gaat dan om het gebruik maken van de helpdesk automatisering, de afdeling DCT (aanvraag van selecties e.d. uit de ledenadministratie) en de kosten voor grote printopdrachten bij betreffende functionaris op de afdeling C.A.D. Gebleken is dat het doorberekenen van de kosten van de helpdesk op basis van tijdschrijven niet goed is door te berekenen. Om die reden is besloten deze kosten m.i.v. 1 januari 2005 door te

berekenen op basis van het aantal werkstations. Voor de DCT functionarissen is gezocht naar een passende verdeelsleutel. Op basis van de opgedane ervaring in 2004 is een passende verdeelsleutel gevonden. M.i.v. 1 januari 2005 worden deze kosten doorberekend. De kosten voor grote printopdrachten zijn doorberekend op basis van het verbruik van het aantal prints.

- b. De meerkosten salarissen facilitair bedrijf zijn het gevolg van ziekte met name op de afdelingen Financiële administratie en de Ledenadministratie. Daarnaast vonden er extra werkzaamheden plaats op de Financiële administratie en gaat het met name om werkzaamheden rond het project T (boekhouden on-line en de girorekeningen van afdelingen onderbrengen onder de delegatieregeling).
- c. De kosten voor de verhuizing naar de Herengracht 105-en 107 bedragen € 122.000. Deze kosten bestaan uit incidentele en structurele kosten, zoals kosten voor het verhuisbedrijf, bekabelingen, extra personeel, vloerbedekking, huur en servicekosten.
- d. Ondank herhaaldelijk contact met Reaal, is nog steeds geen definitieve rekening binnen voor de pensioenlasten over 2004. Om die reden is een voorlopige post nog te betalen pensioenen opgenomen van € 40.000. In dit bedrag is een post van € 30.000 opgenomen voor backservice van de voorganger van de huidige algemeen directeur. Deze backservice is het gevolg van een extra salarisverhoging van de betreffende functionaris door een besluit van het toenmalig partijbestuur.

Permanente campagne

De meerkosten op de permanente campagne bedragen € 14.000, deze meer kosten zijn met name het gevolg van Arenabijeenkomsten en meer rood op straat (waaronder de demonstratie in oktober 2004 op het museumplein).

ICT

De meerkosten zijn met name het gevolg door nagekomen kosten uit 2003. Door de vorige penningmeester is besloten de kosten van het ledenadministratiepakket direct te financieren uit de exploitatie, als gevolg van meerinkomsten uit overheidssubsidie, deze kosten bedragen € 150.000.

Overzicht 4. FINANCIËLE POSITIE

(in duizenden euro's)	<u>31-12-2004</u>	<u>31-12-2003</u>
Dadelijk beschikbare middelen	2.528	2.189
Vorderingen op korte termijn	2.039	1.131
Beleggingen	528	1.122
	<u>5.095</u>	<u>4.442</u>
Schulden op korte termijn	1.385	1.363
Voorzieningen en bestemmingsreserves	269	322
Fondsen	1.252	962
	<u>2.906</u>	<u>2.646</u>
Kapitaal	<u>2.189</u>	<u>1.796</u>

Het kapitaal nam toe met **€ 393.000**

Overzicht 5. DE GIFTEN VAN PARTICULIERE PERSONEN BOVEN DE € 500,00

Het bestuur van de PvdA heeft in juli 2001 richtlijnen opgesteld met betrekking tot donaties en sponsoring aan de Partij van de Arbeid. Op de website kunt u de uitgangspunten en de richtlijnen van de PvdA inzake fondsenwerving vinden. Voor de Europese verkiezingscampagne 2004 is er een speciale inzamelingsactie gevoerd. Publicatie van de namen van de partijleden die meer dan 500 euro hebben gestort vindt u op onze website. In 2004 is van de volgende personen personen een gift van meer dan € 500 ontvangen:

H.K. Verkoren	€ 4.000
G. Depla	€ 1.000

Jaarrekening 2004

Inhoudsopgave

<i>Jaarrekening 2004</i>		
<i>1</i>	<i>Balans op 31 december 2004</i>	<i>11</i>
<i>2</i>	<i>Staat van baten en lasten 2004</i>	<i>13</i>
<i>3</i>	<i>Grondslagen van financiële verslaglegging</i>	<i>14</i>
<i>4</i>	<i>Toelichting balans</i>	<i>16</i>
<i>5</i>	<i>Toelichting staat van baten en lasten</i>	<i>23</i>
<i>6</i>	<i>Specificatie beleggingen</i>	<i>35</i>
<i>7</i>	<i>Accountantsverklaring</i>	<i>37</i>
	<i>Totaal aantal pagina's in dit rapport</i>	<i>37</i>

BALANS OP 31 DECEMBER 2004
ACTIVA

	<u>31-12-2004</u>	<u>31-12-2003</u>
	€	€
Dadelijk beschikbare middelen		
Kas en bankrekeningen	591.416	276.655
Spaarrekeningen	<u>1.936.318</u>	<u>1.912.128</u>
	<u>2.527.734</u>	<u>2.188.783</u>
Vorderingen en vooruitbetaald		
Afdelingen en gewesten	20.268	112.539
Debiteuren	106.736	74.890
Rekeningen-courant instellingen	179.676	101.261
Diverse vorderingen en vooruitbetaald	<u>1.732.529</u>	<u>842.285</u>
	<u>2.039.209</u>	<u>1.130.975</u>
	909.904	
Beleggingen		
Leningen/effecten	<u>528.267</u>	<u>1.122.486</u>
Vastgelegde middelen		
Inventaris en apparatuur	<u>p.m.</u>	<u>p.m.</u>
Totaal activa	<u>5.095.209</u>	<u>4.442.244</u>

Bijlage 1
 bij rapport d.d. 25 mei 2005
PARTIJ VAN DE ARBEID, AMSTERDAM

PASSIVA

	<u>31-12-2004</u>	<u>31-12-2003</u>
	€	€
Schulden en vooruitontvangen		
Crediteuren	307.979	357.971
Afdelingen en gewesten	6.844	213.304
Rekeningen-courant instellingen	714.336	533.194
Diverse schulden en vooruitontvangen	356.193	258.654
	<u>1.385.352</u>	<u>1.363.123</u>
 Voorzieningen en bestemmingsreserves		
Bijzondere verplichtingen personeel	12.586	13.297
Apparatuur en inventaris	240.616	282.541
Scholing personeel	15.377	25.887
	<u>268.578</u>	<u>321.725</u>
 Fondsen		
Verkiezingsfonds	487.409	400.208
Spaarfonds afdelingen	713.807	510.163
Hans Rosenbergfonds	51.277	51.277
	<u>1.252.492</u>	<u>961.648</u>
 Kapitaal	<u>1.795.749</u>	<u>1.795.748</u>
 Voordelig resultaat	393.037	
	<u>5.095.209</u>	<u>4.442.244</u>

STAAT VAN BATEN EN LASTEN 2004

	Begroot 2004	Uitkomst 2004	Uitkomst 2003
Baten	€	€	€
Contributies	4.906.000	4.732.664	4.717.210
Bijdrage fractieleden	90.800	87.429	83.490
Bijdrage uit CLB contributies	267.000	275.000	272.900
Overheidssubsidie	2.322.300	3.254.041	1.932.014
Bijdrage IMD	78.200	102.507	65.775
Renten	100.000	89.239	91.991
Subsidie radio- en televisie-uitzendingen	52.200	0	68.275
Opleidingen	35.000	42.795	47.527
Deelname derden t.b.v. O&P projecten	5.000	0	0
Gezamenlijke projecten fractie	299.000	883	0
Diverse baten	62.700	136.220	259.636
	<u>8.218.200</u>	<u>8.720.779</u>	<u>7.538.818</u>
Lasten			
Partijbestuur	1.537.500	1.673.367	1.497.493
Human resource management	156.700	88.299	55.433
Beleid en onderzoek	291.100	166.834	149.674
Internationaal secretariaat	525.000	480.970	493.151
Kenniscentrum	588.900	490.931	489.058
Regionale partijorganisatie	1.949.400	1.921.190	1.749.723
Permanente campagne	598.000	612.024	536.023
Opleidingen	337.100	304.094	227.927
Ledenwerving	170.000	165.106	130.375
Ledenbehoud	94.000	101.724	99.096
Partijpers	564.300	514.741	509.361
ICT	322.600	541.541	307.259
Instellingen	1.083.600	1.266.921	953.862
	<u>8.218.200</u>	<u>8.327.741</u>	<u>7.198.435</u>
Saldo	-	393.037	340.383
	<u>8.218.200</u>	<u>8.720.779</u>	<u>7.538.818</u>

3. GRONDSLAGEN VAN FINANCIËLE VERSLAGLEGGING

Algemeen

De verslaggeving wordt primair beheerst door het algemene principe dat baten en lasten zoveel mogelijk worden toegerekend aan de verslaggevingperiode, los van het feit in welke periode de ontvangsten of betalingen hebben plaatsgevonden.

Voorts zijn de volgende algemene beginselen van belang om het kader aan te geven:

Realisatie

Lopende zaken moeten een zekere mate van afronding hebben.

Matching

Baten en lasten die met elkaar te maken hebben moeten in dezelfde periode verantwoord worden.

Voorzichtigheid

Bij baten de zekerheid van ontvangst, maar bij lasten de waarschijnlijkheid van een uitgave.

Continuïteit

Uitgaan van de veronderstelling dat een duurzame voortzetting van de organisatie waarschijnlijk is.

Consistentie

Zo mogelijk op dezelfde manier presenteren als voorgaande jaren.

Vergelijkbaarheid

Als de principes veranderd worden moet ook het ter vergelijking opgenomen jaar worden herrekend.

Openheid

Een heldere en gedetailleerde uiteenzetting van feiten.

Balans

Doel van deze staat is het zo getrouw mogelijk weergeven van de bezittingen en de schulden en daarmee tevens van het vermogen van de Partij.

Daarbij wordt in het algemeen gewaardeerd op de geldwaarde of nominale waarde.

Specifieke waarderingsregels gelden voor:

- Vorderingen worden gewaardeerd op de nominale waarde onder aftrek van een eventuele voorziening voor oninbaarheid.
- Voorraden brochures, papier e.d. worden gewaardeerd op de historische kostprijs, waarbij voor brochures nog van toepassing is dat deze redelijkerwijze nog verkoopbaar moeten zijn. In het algemeen zal dit voor brochures ouder dan 2 jaar niet meer het geval zijn.

- Beleggingen worden als volgt gewaardeerd:
 - obligaties en aandelen worden gewaardeerd op de aankoopwaarde, tenzij de beurskoers op balansdatum lager is
 - leningen worden gewaardeerd op nominale waarde, waarbij een eventueel verschil tussen het aankoopbedrag en het bedrag van de terugbetaling lineair wordt verdeeld over de looptijd.
- Inventaris en apparatuur wordt niet geactiveerd

Voorts kent de Partij de volgende voorzieningen, bestemmingsreserves en fondsen:

Bijzondere verplichtingen personeel

Betreft de bij begroting gereserveerde bedragen voor de in de toekomst te betalen uitgaven voor WAO-suppleties, onder aftrek van de feitelijke betaalde bedragen.

Aanschaf apparatuur en inventaris

Betreft het saldo van de in de begrotingen bepaalde bedragen voor vervangingsinvesteringen en de feitelijk uitgegeven bedragen tot de balansdatum en een egalisatie van de onderhoudskosten aan het huurpand.

Verkiezingsfondsen

Betreft het saldo beschikbaar voor de financiering van Europese, landelijke en provinciale verkiezingen, en de landelijke kosten van de gemeenteraadsverkiezingen

Spaarfonds afdelingen

Betreft het uit de contributieontvangsten afgezonderd bedrag voor de afdelingen bestemd ter financiering van de kosten van de gemeenteraadsverkiezingen op lokaal niveau.

Hans Rosenbergfonds

Betreft een in voorgaande jaren ontvangen legaat bestemd voor de financiering van bijzondere ledenwervingsactiviteiten buiten de reguliere begroting.

Staat van baten en lasten

Doel van deze staat is het zo getrouw mogelijk weergeven van de baten en de lasten van de verslagperiode in vergelijking met de goedgekeurde begroting en in relatie met het voorafgaande jaar.

Voor contributies en het Partijaandeel van de CLB-contributies wordt uitgegaan van de in het verslagjaar feitelijk ontvangen bedragen, voor de overige baten en alle lasten wordt het toerekeningsbeginsel gehanteerd.

Alle baten en lasten (exclusief de verkiezingskosten) worden over de staat van baten en lasten geleid, een rechtstreekse verantwoording in het kapitaal kan slechts indien daartoe expliciet een besluit is genomen.

TOELICHTING BALANS**Dadelijk beschikbare middelen**

	€
Kas en bankrekeningen	
Kas	2.749
Postbank, girorekening 18218	535.192
Postbank, girorekening 130095	15.525
Postbank, girorekening 2590	1.000
Postbank, girorekening 30624	5.837
Postbank, girorekening 3479700	1.508
Postbank, girorekening 230000	528
Postbank, girorekening 7554	1.913
Postbank, girorekening 2882	225
Postbank, girorekening 7558	212
SNS Bank 63.50.11.778	21.023
ING Bank 65.28.94.860	5.703
	<u>591.416</u>
Deposito- en spaarrekeningen	
ING 658695126 PvdA Kwartaalplus sparen	950.000
ASN Bank, spaarrekening 87.10.26.597	349.969
ASN Bank, spaarrekening 87.10.26.600	11.345
ASN Bank, milieuspaarrekening 97.88.69.931	4
SNS Bank PvdA zakelijk Internetspaar 859781518	625.000
	<u>1.936.318</u>
Vorderingen en vooruitbetaald	
Afdelingen en gewesten	
<i>Afdelingen</i>	
Dit betreft voornamelijk leningen	<u>4.541</u>
<i>Gewesten</i>	
Dit betreft voornamelijk aan de gewesten betaalde vaste voorschotten op de contributie-afdracht en verrekeningen	<u>15.727</u>
	<u>20.268</u>

	€
Debiteuren	<u>106.736</u>
Betreft vorderingen op grond van diverse doorberekende kosten en diverse declaraties.	
Rekening-courant instellingen (te vorderen)	
Stichting Den Uyl-lezing	3.585
Stichting Alfred Mozer	175.973
Stichting Thiele Wibaut Fonds	118
	<u>179.676</u>
Diverse vorderingen en vooruitbetaald	
Te vorderen overheidssubsidie 2004	1.375.916
Te vorderen IMD	12.461
Te vorderen rente	79.922
Te vorderen Tweede Kamer Fractie	38.905
Voorraad brochures	6.935
Depotbedrag PTT	28.040
Leningen en voorschotten	30.369
Te vorderen ziekengelduitkering	5.316
Vooruitbetaalde huur Herengracht 54 en 105-107	73.576
Vooruitbetaalde huisvestingskosten	1.273
Vooruitbetaalde bureaunkosten	3.841
Vooruitbetaalde computerkosten	37.718
Vooruitbetaalde abonnementen	1.313
Vooruitbetaalde assurantiekosten	7.289
Vooruitbetaalde activiteiten kosten	500
Diversen	29.155
	<u>1.732.529</u>

Beleggingen

€

Leningen/effecten528.267

De specificatie is opgenomen in bijlage 6.

Vastgelegde middelen**Inventaris en apparatuur**p.m.

De aanwezige inventaris en apparatuur wordt pro memorie opgenomen.
Alle aanschaffingen worden ten laste van de voorziening aanschaf apparatuur en inventaris gebracht.

Schulden en vooruitontvangen**Crediteuren**307.979

Betreft voornamelijk schulden wegens geleverde materialen en diensten.

Afdelingen en gewesten6.844**Rekening-courant instellingen (verschuldigd)**

Wiardi Beckman Stichting	286.484
Stichting Fonds Bijzondere Publikaties	316.555
Evert Vermeer Stichting	36.784
Jonge Socialisten in de Partij van de Arbeid	74.116
Stichting De Mei	398
	<u>714.336</u>

	€
Diverse schulden en vooruitontvangen	
Af te dragen loonheffing	47.355
Af te dragen SVVUP	22.676
Af te dragen UWV	49.810
Lening o/g	11.345
Hooge Huys rekening-courant pensioenen	25.308
Hooge Huys rekening-courant aanvullende wao-verzekering	36.528
Zilveren Kruis Achmea ziektewetplan	36.974
Grote afdelingen en samenwerkingsverband	4.065
Nog te betalen bijdrage regionale steunpunten	35.000
Nog te betalen 1e termijn biografie J P Troelstra	10.000
Nog te betalen PES lidmaatschap 2004	10.250
Terug te betalen tv- radiosubsidie 2003	5.557
Huisvestingskosten	2.700
Accountantskosten	52.296
Diversen	6.329
	<hr/> 356.193

Voorzieningen en bestemmingsreserves

Voorziening bijzondere verplichtingen personeel

Stand op 1 januari 2004	13.297
Af: aanvullingen WAO-uitkeringen	711
Stand op 31 december 2004	<hr/> <hr/> 12.586

Deze voorziening is bestemd voor verplichtingen uit de CAO ten aanzien van degenen, die een aanvulling op de WAO-uitkering genieten.

	€	€
Voorziening apparatuur en inventaris		
<i>Aanschaf en onderhoud</i>		
Stand op 1 januari 2004		208.096
Bij: doorberekend in 2004 ten laste van		
- bureaunkosten	127.574	
- huisvestingskosten	<u>49.521</u>	
		<u>177.095</u>
		385.191
Af: onttrokken in verband met aanschaffingen volgens navolgende specificatie		<u>243.248</u>
Stand op 31 december 2004	(a)	<u><u>141.943</u></u>
 Deze voorziening is bestemd voor de kosten van automatisering, de aanschaf van diverse apparatuur en inventaris en het onder- houd van de computerapparatuur.		
 Specificatie aanschaffingen apparatuur en inventaris		
- Automatiseringsapparatuur	149.513	
- Software	10.704	
- Overige apparatuur	48.189	
- Meubilair/inventaris	<u>34.842</u>	
		<u><u>243.248</u></u>
 <i>Onderhoud huurpand</i>		
Stand op 1 januari 2004		74.444
Toevoeging ten laste van de exploitatierekening 2004		<u>42.000</u>
		116.444
Af: kosten inzake onderhoud pand		<u>17.771</u>
Stand op 31 december 2004	(b)	<u><u>98.673</u></u>
 Totaal voorziening apparatuur en inventaris	 (a+b)	 <u><u>240.616</u></u>

Scholing personeel

Met de Ondernemingsraad bestaat de afspraak dat 1,5% van de loonsom aan scholingsactiviteiten wordt besteed. In het onderhavige boekjaar is meer dan dit budget besteed, wat derhalve is onttrokken aan de voorziening.

	€	€
Stand op 1 januari 2004		25.887
Af: kosten inzake scholing personeel		10.510
Stand op 31 december 2004		15.377

Fondsen

Verkiezingsfonds

Stand op 1 januari 2004		400.208
Bij: bijdrage Partij van de Arbeid	412.500	
meer opbrengst contributies CLB	8.000	
individuele bijdragen	412	
		420.912
Af: Campagne Europese Verkiezingen 2004		333.711
Stand op 31 december 2004		487.409

De campagnekosten 2004 hebben in totaal bedragen:

	Begroot	Werkelijk
	€	€
<i>Uitgaven</i>		
Electoraal onderzoek	39.500	27.048
Opkomstbevordering en Vrijwilligers	-	2.000
Evenementen en karavaan	132.500	81.718
Media	150.000	167.428
Materiaal	150.000	179.687
Organisatiekosten	166.000	168.274
	638.000	626.155

	<u>Begroot</u>	<u>Werkelijk</u>
	€	€
Ontvangsten		
Inzamelingsacties	220.000	217.055
Partijbegroting	51.000	51.000
Doorberekend materiaal	-	24.389
	<u>271.000</u>	<u>292.444</u>
Per saldo	<u>367.000</u>	<u>333.711</u>

Per saldo ten laste van het verkiezingsfonds is gebracht:

333.711

Spaarfonds afdelingen

Stand op 1 januari 2004		<u>510.163</u>
Bij: gereserveerd uit contributie-opbrengsten (4,5%) rentevergoeding 2004	212.970 <u>12.927</u>	<u>225.897</u>
		736.060
Af: uitkeringen aan afdelingen in verband met herindelingsverkiezingen	<u>22.254</u>	<u>22.254</u>
Stand op 31 december 2004		<u><u>713.806</u></u>

Hans Rosenbergfonds

51.277

Dit fonds bleef in 2004 ongewijzigd.

TOELICHTING STAAT VAN BATEN EN LASTEN**Baten**

€

Contributies

Ontvangen contributies	<u>4.732.664</u>
------------------------	------------------

Overheidssubsidie

De totale overheidssubsidie bestaat uit:

- Aandeel Partij van de Arbeid	2.469.556
- Aandeel Dr. Wiardi Beckman Stichting	601.418
- Aandeel Jonge Socialisten in de Partij van de Arbeid	<u>183.067</u>
	<u>3.254.041</u>

De opgenomen overheidssubsidie is voorlopig berekend op € 3.254.041 in afwachting van de behandeling van het wetsvoorstel tot wijziging van de Wet subsidëring politieke partijen, die met terugwerkende kracht per 1 januari 2004 in werking zal treden. Naar verwachting zal dit wetsvoorstel binnenkort worden aangenomen.

Bijdragen CLB contributies	<u>275.000</u>
-----------------------------------	----------------

Bijdrage Fractieleden	<u>87.429</u>
------------------------------	---------------

Renten

Ontvangen rente		
- Rente leningen/dividend effecten (zie bijlage 5)		68.412
- Rente spaarrekeningen		63.614
- Rente banken		1.996
- Koersverlies leningen/effecten (zie bijlage 5)		<u>-24.455</u>
		109.567

Af: betaalde rente

- Spaarfonds afdelingen	12.927	
- Stichting Fonds Bijzondere Publikaties	6.777	
- Diversen	<u>624</u>	
		<u>20.328</u>
		<u>89.239</u>

€

Subsidie radio- en tv-uitzendingen

Televisie-uitzendingen	0
Radio-uitzendingen	0
	<u>0</u>

Diverse baten

Doorberekende kosten aan derden	55.869
Overige baten	80.352
	<u>136.220</u>

Lasten**Organisatiekosten partijbestuur**

Salarissen en sociale lasten voorzitter, algemeen directeur, bestuurssecretariaat	334.082
Kosten facilitair bedrijf	177.512
Huisvestingskosten	70.892
Bureaunkosten	36.466
Computerkosten	28.881
Reis- en verblijfkosten	27.024
Overige personeelskosten:	
- Scholing	24.977
- BHV Scholing	4.522
- Arboned	17.077
- Personeelsadvertenties	4.615
- Personeelsfestiviteiten	8.461
- Jubilea en afscheid pers	7.112
- Kinderopvang	16.464
- Ondernemingsraad	6.368
- Functieclassificatie	2.110
- Overige kosten	5.810
	<u>97.516</u>

	€	€
Voorziening oudere werknemers		13.400
Accountantskosten		48.779
Extern advies		11.507
Extra personeel en stagiaires		45.503
Diverse kosten		
- Abonnementen, documentatie	2.493	
- Overige kosten	952	
	3.445	3.445
Onvoorzien		
- Onvoorzien	444.015	
- Nagekomen kosten	3.743	
	447.758	447.758
Totaal organisatiekosten partijbestuur		1.342.767
Activiteiten partijbestuur		
<i>Reis- en vergaderkosten partijbestuur</i>		
- Vergaderkosten PB	29.654	
- Overige vergaderkosten	3.674	
- Respresentatiekosten	823	
- Vergoedingen PB	7.251	
- Overige kosten	2.036	
	43.437	43.437
Politiek forum		43.689
Adviesraad verenigingszaken		15.084
Ledenraadpleging		34.997

	€	€
<i>Congres december 2004. Het congres heeft plaatsgevonden in januari 2005</i>		
- Zaalhuur en bijkomende kosten	0	
- Drukwerk en mailing	11.625	
- Reis- en verblijfkosten	0	
- Overige kosten	790	
		12.415
<i>Bijdrage Den-Uyl lezing</i>		7.500
<i>Beginselen en kwesties</i>		
- Zorg en Integratie	37.698	
- Beginselen en kwesties & Europese manifest	12.756	
		50.453
<i>Regionale ledenbijeenkomsten</i>		38.695
<i>Archiefproject IISG</i>		31.000
<i>Werkgroepen</i>		
Landelijke werkgroep Milieu en Energie	346	
Werkgroep Patiënt Centraal	3.014	
Overige werkgroepen	334	
		3.694
<i>Doelgroepen</i>		
PvdA Vrouwen Netwerk	3.058	
Multi Etnisch Vrouwennetwerk	6.824	
Landelijke Adviesgroep Ouderenbeleid	12.618	
50+ Beurs	8.488	
		30.988
Overige activiteiten partijbestuur		8.648
Biografie Pieter Jelles Troelstra		10.000
Totaal activiteiten partijbestuur		330.600
Totaal partijbestuur		1.673.367

€

Human resource management*Organisatiekosten*

Salarissen en sociale lasten	61.235
Kosten facilitair bedrijf	16.200
Huisvestingskosten	3.957
Bureaunkosten	3.495
Computerkosten	2.814
Reis- en verblijfkosten medewerkers	81
	<u>87.782</u>

Activiteiten

Human talent commissie	517
Totaal human resource management	<u><u>88.299</u></u>

Beleid en onderzoek*Organisatiekosten*

Salarissen en sociale lasten	84.128
Kosten facilitair bedrijf	32.596
Huisvestingskosten	15.124
Bureaunkosten	4.876
Computerkosten	3.221
Reis- en verblijfkosten medewerkers	1.383
	<u>141.328</u>

Activiteiten

Onderzoek	25.506
Totaal beleid en onderzoek	<u><u>166.834</u></u>

€

Internationaal secretariaat en Instituut Meerpartijen Democratie

Organisatiekosten

Salarissen en sociale lasten	162.005
Salarissen en sociale lasten IMD	72.699
Kosten facilitair bedrijf	64.996
Huisvestingskosten	17.959
Bureaunkosten	23.922
Computerkosten	10.671
Reis- en verblijfkosten bezoldigd bestuurder	10.101
Reis- en verblijfkosten medewerkers	4.121
Overige kosten	3.419
	369.893

Activiteiten

Internationale reizen	15.658
Reis- en verblijfkosten partijdelegaties	18.865
Lidmaatschappen Socialistische Internationale, PES en overige	51.021
Informatie leden, bijeenkomsten en debatten	16.592
Project globalisering	8.940
	111.077

Totaal internationaal secretariaat en IMD

480.970

Kenniscentrum

€

€

Organisatiekosten

Salarissen en sociale lasten	261.861	
Doorberekende salariskosten	18.600	
		280.461
Kosten facilitair bedrijf		64.996
Huisvestingskosten		17.487
Bureaunkosten		16.206
Computerkosten		10.401
Reis- en verblijfkosten medewerkers		4.336
Overige kosten		0
		393.887



	€	€
Activiteiten		
Communicatie		14.388
<i>Verkenningen en debatten</i>		
- Integratie debat	2.612	
- Maatschappelijke Dienstverlening	40	
- Maanddebat	42.132	
- Cultuurdebat	7.724	
	<hr/>	52.509
<i>Het dagboek</i>		
- Dagboek de Zorg	10.400	
- De Kempen	5.090	
	<hr/>	15.489
Onderwijs		14.112
Actualiteit		545
		<hr/>
		97.044
		<hr/>
Totaal kenniscentrum		<u>490.931</u>

Regionale partijorganisatie

Organisatiekosten

Salarissen en sociale lasten	364.572
Kosten facilitair bedrijf	130.004
Huisvestingskosten	25.388
Bureaunkosten	29.443
Computerkosten	19.449
Reis- en verblijfkosten medewerkers	17.736
Overige kosten	277
	<hr/>
	586.870

	€	€
Activiteiten		
Regionale steunpunten		104.939
Afdelingen		639.633
Gewesten		
- Contributie aandeel	304.363	
- Activiteitenpot afdelingen	<u>9.904</u>	
		314.267
Stimuleringsfonds		31.971
Spaarfonds gemeenteraadsverkiezingen		212.970
Regionale debatten november 2004		<u>30.541</u>
		<u>1.334.320</u>
Totaal regionale partijorganisatie		<u><u>1.921.190</u></u>
Permanente campagne		
Organisatiekosten		
Salarissen en sociale lasten		52.392
Kosten facilitair bedrijf		16.200
Huisvestingskosten		3.061
Bureaunkosten		4.116
Computerkosten		2.195
Overige kosten		<u>128</u>
		<u>78.092</u>
Activiteiten		
Arena bijeenkomsten/briefings		
- 1 mei bijeenkomst	6.541	
- 2 oktober festival	18.977	
- Overige bijeenkomsten	<u>43.397</u>	
		68.915
Meer rood op straat		
- Meer rood op straat	34.605	
- 2 oktober demonstratie	<u>9.592</u>	
		44.197
Gemeentelijke herindelingen		320
Bijdrage verkiezingsfonds		<u>420.500</u>
		<u>533.932</u>
Totaal permanente campagne		<u><u>612.024</u></u>

Opleidingen***Organisatiekosten***

€

Salarissen en sociale lasten	103.961
Kosten facilitair bedrijf	48.796
Huisvestingskosten	9.185
Bureaunkosten	13.554
Computerkosten	6.584
Reis- en verblijfkosten medewerkers	1.610
Overige kosten	286
	<hr/>
	183.975

Activiteiten

Regionale trainingsdagen	21.127
Rosa leergang	60.111
Nieuwe leden	5.604
Handboek afdelingen en fracties	14.031
Op maat	18.905
Colleges geschiedenis van de Partij	40
Overige kosten	300
	<hr/>
	120.119

Totaal opleidingen

304.094**Communicatie****Ledenwerving*****Organisatiekosten***

Salarissen en sociale lasten	36.105
Kosten facilitair bedrijf	16.200
Huisvestingskosten	2.127
Bureaunkosten	3.613
Computerkosten	2.195
Reis- en verblijfkosten medewerkers	2.988
Overige kosten	119
	<hr/>
	63.347

	€	€
<i>Activiteiten</i>		
Productiekosten ledenblad		
- "Pro & Contra" nummers 28-30	108.524	
- "Rood" nummers 1, 2	<u>96.521</u>	
		205.045
Het ledenblad van de PvdA heeft in 2004 de nieuwe naam "Rood" gekregen		
Ontwikkeling huisstijlboek		56.066
Productiekosten radio- en televisie uitzendingen		<u>28.543</u>
		<u>289.654</u>
Totaal partijpers		<u><u>514.741</u></u>
ICT		
<i>Organisatiekosten</i>		
Salarissen en sociale lasten		78.678
Kosten facilitair bedrijf		16.200
Huisvestingskosten		4.254
Bureaunkosten		4.193
Computerkosten		3.468
Reis- en verblijfkosten medewerkers		<u>279</u>
		<u>107.072</u>
<i>Activiteiten</i>		
Website		19.413
ICT projecten t.b.v. communicatie met leden		206.900
Onderhoud ledenadministratie		53.333
Onderzoek accountant		<u>4.106</u>
		<u>283.752</u>
Project nieuw ledenadministratiesysteem		<u>150.716</u>
Totaal ICT		<u><u>541.541</u></u>

	€	€
Activiteiten		
Materiaal ledenwerving		7.020
Acties ledenwerving		
- Direct mail	35.801	
- Adverteren	53.130	
- Overige acties	5.808	
	94.739	94.739
		101.759
Totaal ledenwerving		165.106
 Ledenbehoud		
Organisatiekosten		
Salarissen en sociale lasten		30.145
Kosten facilitair bedrijf		16.200
Huisvestingskosten		2.127
Bureaunkosten		3.907
Computerkosten		2.195
Reis- en verblijfkosten medewerkers		269
		54.844
 Activiteiten		
Ledenbehoud		46.880
Totaal ledenbehoud		101.724
 Partijpers		
Organisatiekosten		
Salarissen en sociale lasten		141.918
Kosten facilitair bedrijf		48.796
Huisvestingskosten		15.124
Bureaunkosten		7.865
Computerkosten		10.590
Reis- en verblijfkosten medewerkers		794
		225.087

Instellingen

Betreft de bijdragen aan:

- Dr. Wiardi Beckman Stichting	725.522
- Centrum voor Lokaal Bestuur	95.604
- Evert Vermeer Stichting	153.732
- Jonge Socialisten in de Partij van de Arbeid	283.963
- Stichting Alfred Mozer	8.100
	<hr/>
	<u>1.266.921</u>

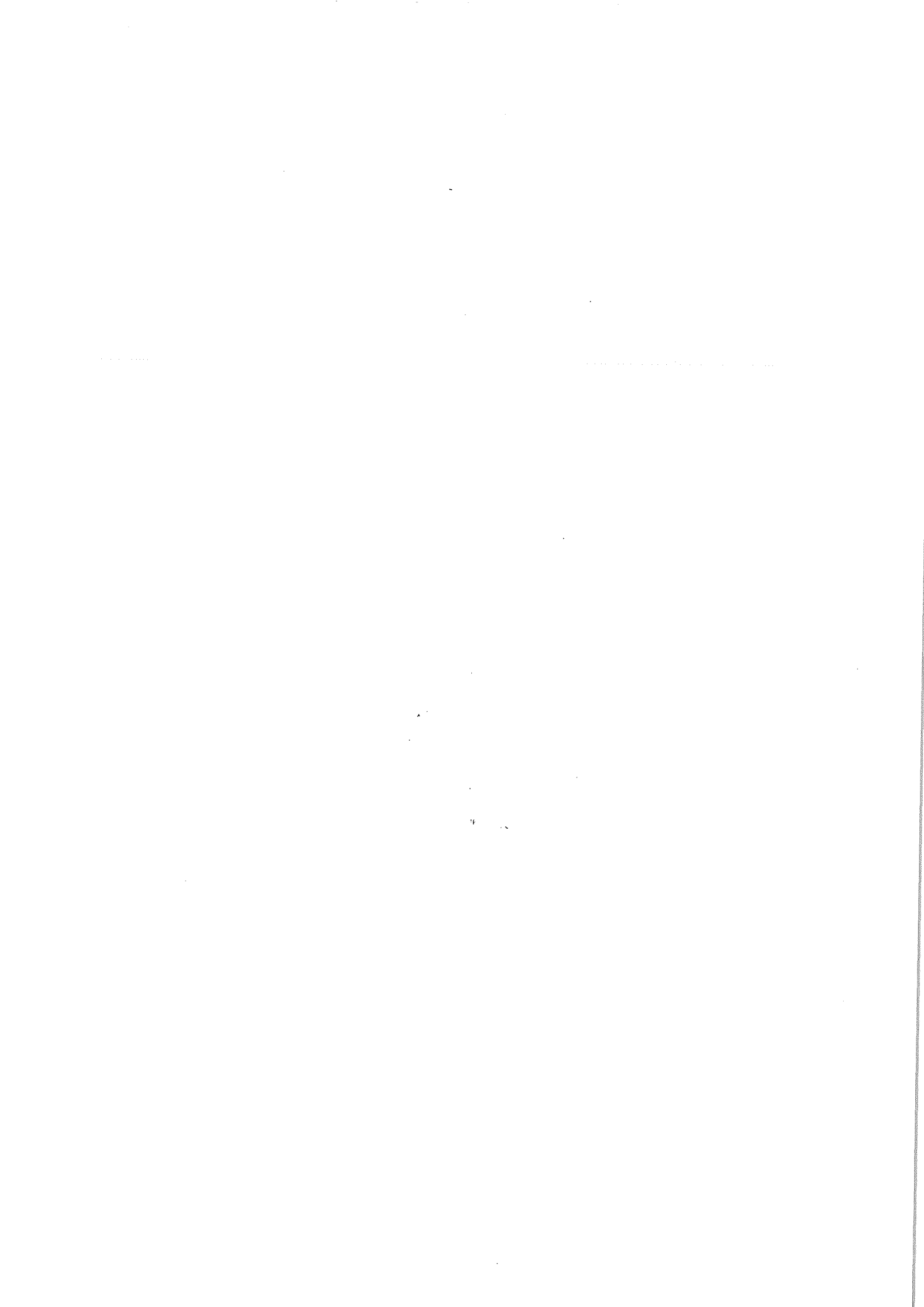

Bijlage 6
 bij rapport d.d. 25 mei 2005
 PARTIJ VAN DE ARBEID, AMSTERDAM

Afgelopen 2004	31-12-2004					
	Nominaal	Kostprijs	Beurs- waarde	Balans waarde	Koerswinst/ -verlies 2004	Rente c.q. dividend 2004
€	€	€	€	€	€	€
227				-		-
569.494					28.703-	42.910
	153.000	146.694	172.232	146.694		8.033
	190.000	191.635	214.301	191.635		11.163
	95.294	98.960	102.117	98.960		5.599
	<u>aantal/stuks</u>					
	1.770	169.216	90.978	90.978	4.248	708
<u>569.721</u>		<u>606.505</u>	<u>579.628</u>	<u>528.267</u>	<u>24.455-</u>	<u>68.412</u>

ACCOUNTANTSVERKLARING

Opdracht

Wij hebben de in dit rapport op bladzijde 1 tot en met 36 opgenomen jaarrekening 2004 van het landelijk bureau van de Vereniging Partij van de Arbeid te Amsterdam gecontroleerd. De jaarrekening is opgesteld onder verantwoordelijkheid van het bestuur van de vereniging. Het is onze verantwoordelijkheid een accountantsverklaring inzake de jaarrekening te verstrekken.

Werkzaamheden

Onze controle is verricht overeenkomstig in Nederland algemeen aanvaarde richtlijnen met betrekking tot controleopdrachten. Volgens deze richtlijnen dient onze controle zodanig te worden gepland en uitgevoerd, dat een redelijke mate van zekerheid wordt verkregen dat de jaarrekening geen onjuistheden van materieel belang bevat. Een controle omvat onder meer een onderzoek door middel van deelwaarnemingen van informatie ter onderbouwing van de bedragen en de toelichtingen in de jaarrekening. Tevens omvat een controle een beoordeling van de grondslagen voor financiële verslaggeving die bij het opmaken van de jaarrekening zijn toegepast en van belangrijke schattingen die het bestuur van de vereniging daarbij heeft gemaakt, alsmede een evaluatie van het algehele beeld van de jaarrekening. Wij zijn van mening dat onze controle een deugdelijke grondslag vormt voor ons oordeel.

Oordeel

Wij zijn van oordeel dat de jaarrekening een zodanig inzicht geeft in de grootte en de samenstelling van het vermogen op 31 december 2004 en van het resultaat over 2004 als in de gegeven omstandigheden is vereist in overeenstemming met de grondslagen voor waardering van de activa en de passiva en met de methoden van resultaatbepaling, zoals uiteengezet in de grondslagen van financiële vastlegging die zijn opgenomen in de toelichting van de jaarrekening.

Toelichting

Zonder afbreuk te doen aan ons oordeel vestigen wij de aandacht op het feit dat de in de baten opgenomen overheidssubsidie voorlopig is berekend op € 3.254.041 in afwachting van de behandeling van het wetsvoorstel tot wijziging van de Wet subsidiëring politieke partijen, die met terugwerkende kracht per 1 januari 2004 in werking zal treden.

Zoals in de jaarrekening is toegelicht zal dit wetsvoorstel naar verwachting binnenkort worden aangenomen.

Amsterdam, 25 mei 2005

Ernst & Young Accountants

